

**UŞAK İLİ MERKEZ İLÇE, CUMHURİYET MAHALLESİ,  
2606 ADA, 1 NOLU PARSEL  
1/1000 ÖLÇEKLİ UYGULAMA İMAR PLANI DEĞİŞİKLİĞİ  
ARAŞTIRMA VE AÇIKLAMA RAPORU**



*Handwritten signature in blue ink.*

**EYLÜL- 2024**

**Hilal ÇETİNTAŞ**  
Şehir Plancısı

## İÇİNDEKİLER

1.ÇALIŞMA ALANI.....	2
1.1.Coğrafi Konum ve Ulaşım Bağlantıları .....	2
1.2. Sosyal ve Ekonomik Yapı .....	4
2.KADASTRO, MÜLKİYET VE HALİHAZIR DURUMU .....	5
2.1. Kadastral Durum .....	5
2.2. Tapu Kayıt Bilgileri ve Mülkiyet Durumu .....	6
2.3. Halihazır Durumu .....	6
3. MEVCUT ONAYLI PLAN DURUMU.....	7
3.1.Çevre Düzeni Planı .....	8
3.2. Nazım İmar Planı .....	8
3.3. Uygulama İmar Planı.....	9
4. ÖNERİ İMAR PLANI DEĞİŞİKLİĞİ .....	9
4.1. Planın Türü, Ölçeği ve Kapsamı .....	10
4.2. Planın Gerekçesi ve Amaçları .....	11
4.3. Plan Kararları.....	111
5. PLAN NOTLARI .....	122



## 1.ÇALIŞMA ALANI

Çalışma Alanı Uşak İli Merkez İlçesi Cumhuriyet Mahallesi 2606 ada, 1 nolu parseli kapsamaktadır.

### 1.1. Coğrafi Konum ve Ulaşım Bağlantıları

Uşak ili, Ege Bölgesinin İç batı Anadolu bölümünde, Ege Bölgesi ile İç Anadolu bölgesinin birbirlerinden ayrıldığı İç batı Anadolu çığının bat kenarında, 38 derece 13 dakika ve 38 derece 56 dakika enlemleri ile 28 derece 48 dakika ve 29 derece 57 dakika boylamları arasında yer alır. Kuzeyde Kütahya, doğuda Afyon, güneyde Denizli ve batıda Manisa illeri bulunmaktadır. 5 341 km Zalana sahip olan Uşak yüzölçümü itibariyle iller sıralamasında plaka numarası gibi 64. sıradadır. Ülke yüzölçümünün % 0.7lik kısmını oluşturmaktadır.



Şekil 1. Uşak İli Konumu

Murat Dağı, Bulkaz Dağı ve Ahır Dağı ilin kuzey, kuzeydoğu ve doğudaki doğal sınırlarını oluştururlar. İl topraklarının batısı, Gediz vadisi ile Ege Bölgesine açılır. İl toprakları birçok vadiyle yarılmış dalgali yaylalar görünümündedir. Bu yaylalar kuzeydoğudan güneybatıya doğru alçalarak bazı kesimlerde hafif dalgali bir görünüş alırlar. İl arazisi genel olarak dalgali plato görünümündedir. Kuzey ve doğu kesimleri dağlık, güney ve batı kesimleri ise ovalar ve dalgali arazilerden oluşmaktadır. İl topraklarının % 57,5i platolardan, % 37 si dağlardan ve % 5.5 i de ovalardan meydana gelmektedir.

Zengin bir bitki örtüsü, sıcak-soğuk su kaynakları ve doğal güzele sahip olan Murat Dağının zirvesini 2309 metre yükseklikte bulunan Kartaltepe oluşturmaktadır. Zirve noktası Kütahya ili sınırları içinde bulunan Murat Dağı'nın Uşak sınırları içerisinde kalan tepelik alanlarının ortalama yükseltisi 1500 m. civarındadır.

Bulkaz Dağı, Merkez ilçesinin doğu ve güneydoğusunda bulunmaktadır. Zirve noktası 1930 m. de bulunan dağın yapısında kireçtaşları hakim durumdadır. Kabaca kuzey-güney istikametinde uzanan Bulkaz Dağı, aynı zamanda Uşak-Afyon illerinin doğal sınırını oluşturmaktadır. Zengin su kaynaklarına sahip olan dağ, bitki örtüsü bakımından fazla zengin değildir.

İl genelinde 294 km si il, 173 km si devlet olmak üzere karayolu ağı 467 km dir. Uşak, Ankara- İzmir Karayolu üzerinde bulunmaktadır. Bu yolun tamamı bölünmüş yol olarak tamamlanarak trafiğe açılmıştır. Diğer karayolu bölümlerinde iyileştirme çalışmaları devam



etmektedir. Uşak il ve devlet yollarında Uşak-Banaz-3Bl.Hd. 62 km., Uşak-Kula 54 km., Uşak-Merkez 7 km., Uşak Ulubey 5,5 km., olmak üzere toplam 128,5 km. bölünmüş yol bulunmaktadır. Köy yolları toplamı ise 3624 km.(ham 71 km., tesviye 38 km., stabilize 1.016 km., asfalt 1378 km., köy içi tesviye yol 1.121 km.) dir.

Afyon-Uşak-İzmir Demiryolu da il merkezinden geçmekte olup il sınırları içindeki demiryolu uzunluğu 159 km.'dir. 1897 yılından bu yana hizmet veren hat, hızlı tren projesi kapsamına alınmıştır.

Uşak Havaalanına İlişkin Bilgiler

2560 x 30 metre pist uzunluğu

22.05.2006 tarihinde uçak seferlerine yeniden açıldı

Yıllık yolcu kapasitesi : 500.000 kişi

2006 Yılı yolcu sayısı : 13.338 kişi (Haziran 2006'dan sonra)

2007 Yılı yolcu sayısı : 31.430 kişi

2008 Yılı yolcu sayısı : 25.305 kişi

Havayolu ulaşım hizmeti, 22 Mayıs 2006 tarihinden itibaren özel bir havayolu şirketi tarafından gerçekleştirilmekteydi. 12 Ocak 2009 tarihi itibarıyla ise Havaalanımızda Türk Hava Yollarına ait 132 kişilik Airbus uçaklar ile hizmet verilmeye devam edilmektedir. Havaalanından, İstanbul-Uşak- İstanbul olmak üzere haftada karşılıklı 3 sefer düzenlenmektedir.

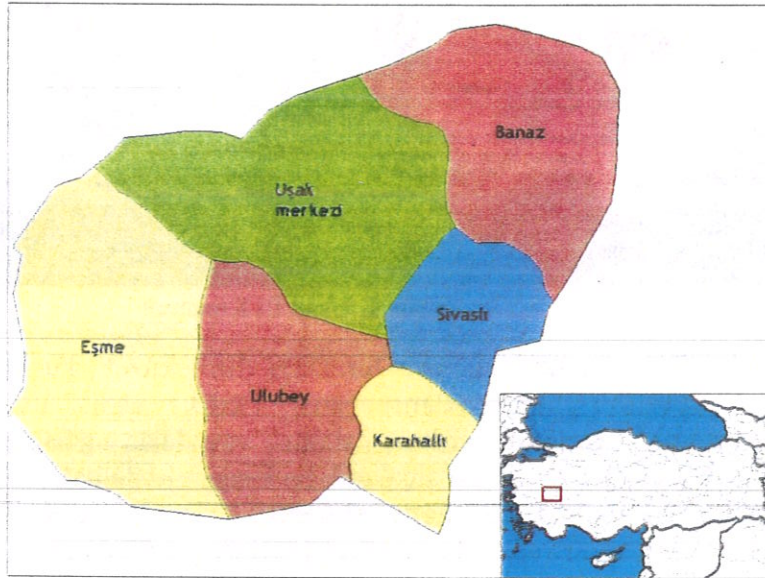

Şekil 2. Merkez İlçesinin Konumu

İlçenin geriye kalan arazisi genellikle düz olup, yer yer engebelidir. İlçe dahilinde en yüksek rakam 1654 m, en düşük rakam 720 m, ortalama rakım ise 1187 metredir. Topraklarından Büyük Menderes nehrinin bir kolu olan Banaz Çayı geçmektedir. Banaz'dan doğan Banaz Çayı ilçeye Ketenlik Köyü'nde girmekte olup, Yeni Erice ve Azizler Köyü'nü takiben Budaklar Köyü altında ilçeyi terk eder. Merkez, 2. sınıf deprem bölgesinde bulunmaktadır.

Merkez ilçesinde belli başlı yükseklikler; Uşak'ı İç Anadolu'dan ayıran ve Bulkaz Dağları'nın devamı niteliğindeki güney ve kuzey istikametinde uzanan Sazak Tepesi (1654 m) Sürtep Tepe (1650 m), Erice Tepe (1579 m) ve Cılbak Tepe (1154 m) yer almaktadır. Bölgedeki dağların tamamına yakını bozuk baltalık ve ormanlıktır. Sürtep Tepe ve Sazak Tepe'den Afyon ili Hocalar İlçesi'ne geçiş yapılabilir.

*Lar*



## 1.2. Sosyal ve Ekonomik Yapı

Uşak nüfusu 2022 yılına göre 375.454'dir. Bu nüfus, 186.693 erkek ve 188.761 kadından oluşmaktadır. Yüzde olarak ise: %49,72 erkek, %50,28 kadındır. Yüzölçümü 5.382 km<sup>2</sup> olan Uşak ilinde kilometrekareye 70 insan düşmektedir. Uşak nüfus yoğunluğu 70/km<sup>2</sup>'dir.

Yıl	Uşak Nüfusu	Erkek Nüfusu	Kadın Nüfusu
2022	375.454	186.693	188.761
2021	373.183	185.891	187.292
2020	369.433	184.225	185.208
2019	370.509	184.529	185.980
2018	367.514	182.931	184.583
2017	364.971	181.896	183.075
2016	358.736	179.259	179.477
2015	353.048	176.281	176.767
2014	349.459	174.231	175.228
2013	346.508	172.573	173.935
2012	342.289	169.997	172.292
2011	339.731	169.343	170.388
2010	338.919	168.084	169.955
2009	335.860	166.944	168.916
2008	334.111	165.506	168.605
2007	334.115	165.235	168.880

Tablo 1. Uşak İli Yıllara Göre Nüfus

Merkez nüfusu 2023 yılına göre 19.939. Bu nüfus, 10.061 erkek ve 9.878 kadından oluşmaktadır. Yüzde olarak ise: %50,46 erkek, %49,54 kadındır.

Yıl	Toplam	Şehir	Kır
1955 <sup>[2]</sup>	15.925	3.207	12.718
1960 <sup>[3]</sup>	18.172	3.734	14.438
1965 <sup>[4]</sup>	17.008	3.895	13.113
1970 <sup>[5]</sup>	19.171	4.021	15.150
1975 <sup>[6]</sup>	19.441	4.394	15.047
1980 <sup>[7]</sup>	19.789	4.631	15.158
1985 <sup>[8]</sup>	21.713	6.475	15.238
1990 <sup>[9]</sup>	22.904	5.726	17.078
2000 <sup>[10]</sup>	25.196	6.837	19.359
2007 <sup>[11]</sup>	21.827	6.489	15.338
2008 <sup>[12]</sup>	21.658	6.547	15.111
2009 <sup>[13]</sup>	21.704	6.814	15.090
2010 <sup>[14]</sup>	21.705	6.753	14.952
2011 <sup>[15]</sup>	21.520	6.706	14.814
2012 <sup>[16]</sup>	21.366	6.696	14.670
2013 <sup>[17]</sup>	21.428	6.792	14.636
2014 <sup>[18]</sup>	21.122	6.911	14.211
2015 <sup>[19]</sup>	20.883	6.935	13.948
2016 <sup>[19]</sup>	20.863	7.036	13.827
2017 <sup>[19]</sup>	20.821	6.986	13.835
2018 <sup>[19]</sup>	20.753	7.091	13.662
2019 <sup>[19]</sup>	20.387	7.035	13.352
2020 <sup>[19]</sup>	20.349	7.093	13.256

Tablo 2. Merkez İlçesi Yıllara Göre Nüfus



Uşak ilinin ekonomisi tarıma ve tarıma dayalı sanayi ile, deri, iplik, battaniye ve seramik imalatına dayanır.

Tarım: Uşak ilinde bitki tarımı yalnız Banaz ve Uşak Ovasında yapılır. Başlıca tarım ürünleri buğday, şekerpancarı, arpa, nohut, fasulye, burçak, fiğ, tütün ve haşhaştır. Tarım alanına göre meyve ve sebze üretimi önemlidir. Üç bin hektarlık alanda sebze ve 5000 hektarlık alanda bağcılık yapılır.

Hayvancılık: Tarımdan sonra en önemli gelir kaynağı hayvancılıktır. İlde mer'a hayvancılığı yapılır. Koyun, sığır ve kıl keçisi beslenir.

Ormancılık: İlin yüzölçümüne göre ormanları zengin sayılır. İl topraklarının % 38'i orman ve fundalıktır. Murad Dağları ormanlarla kaplıdır. Diğer dağlarda da, orman vardır. Ormanlarda meşe, palamut meşesi, karaçam, kızıl çam, dişbudak, karaağaç, ahlat, çınar ve ardıc ağaçları bulunur. Orman altı bitki örtüsü; böğürtlen, eğrelti, karaçalı, kekik türü bitkilerdir.

Korularda ise çam türleri, meşe ve kavak ağaçları çoğunluktadır. 27 köy orman içinde ve 103 köy orman kenarındadır. Ormanlardan senede 30.000 m3 sanayi odunu ile 150.000 ster yakacak odunu ve 100 ton reçine elde edilir.

Sanayi: Uşak ilinde sanayi son senelerde hızla gelişmektedir. Faal nüfusun % 14'e yakını imalat sanayiinde çalışmaktadır. 10 ve daha fazla işçi çalıştıran sanayi iş yeri sayısı 180, 2 ilâ 9 kişi arasında işçi çalıştıran iş yeri sayısı 1500'e yaklaşmaktadır.

Merkez İlçesinin geçim kaynakları tarım, hayvancılık ve hizmet sektörüdür. İlçe ekonomisinde 1960'lı yıllardan sonra Avrupa'ya işçi olarak giden kişilerin getirileri de önemli yer tutmaktadır. Merkez İlçemiz temel geçim kaynaklarından biri de hizmet sektörüdür. İlçe merkezi olmasından dolayı ticaret ile pazarlama sektöründe çalışanların büyük çoğunluğu hizmet sektöründen geçimini sağlamaktadır. Bunların dışında ilçede; dokumacılık, halı-kilim, testi-bardak ve mermer ocakları gibi işletmeler de mevcuttur.

## 2.KADASTRO, MÜLKİYET VE HALİHAZIR DURUMU

## 2.1. Kadastral Durum

Merkez İlçe, Cumhuriyet Mahallesi, 2606 adada yer alan 1 nolu parselin genişliği yaklaşık 85 metre, derinliği ise yaklaşık 50 metredir. Ayrıca parselin kuzeyinde 40 metre, batısında 18 metre, doğusunda ise 12 metrelik, güneyinde ise 10 metrelik imar yoluna cephesi bulunmaktadır. Çalışma alanı, Cumhuriyet Mahallesinin batısında yer almaktadır.



**Şekil 3.** 2606 ada, 1 nolu parsele ilişkin Kadastral Durum





Şekil 4. Çalışma Alanının Konumu

## 2.2. Tapu Kayıt Bilgileri, Mülkiyet Durumu, Yapılaşma Durumu:

Uşak İli, Merkez İlçesi, Cumhuriyet Mahallesi 2606 ada, 1 nolu parsel üzerinde iki adet okul binası bulunmaktadır. Parsele ilişkin tapu kayıt ve mülkiyet bilgileri şu şekildedir;

İl-İlçe	Mahalle/Köy	Ada- Parsel	Malik	Nitelik	Yüzölçümü
Uşak-Merkez	Cumhuriyet	2606 Ada 1 Parsel	Maliye Hazinesi	Arsa	4321,18 m <sup>2</sup>

Tablo 3. Tapu Kayıt Bilgileri ve Mülkiyet Durumu

## 2.3. Halihazır Durumu

Çalışma Alanı 29L-2d kadastro paftasında ve K22C-08c-3a halihazır paftasında yer almaktadır. Parsel üzerinde 1021 öğrenciye hizmet veren 2 adet hizmet binası bulunmaktadır.



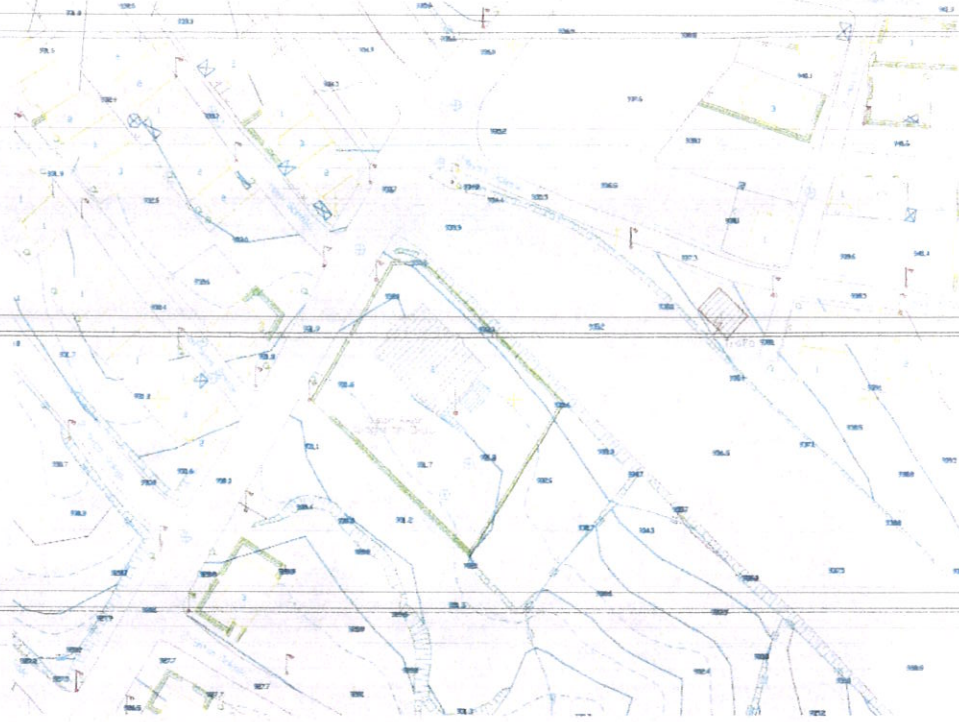

Şekil 5. Çalışma Alanı Halihazır Durumu 1/1000, K22C09c3a

### 3. MEVCUT ONAYLI PLAN DURUMU

#### 3.1.Çevre Düzeni Planı

Bahse konu imar planı değişikliği alanı Uşak İli 1/100.000 Ölçekli Çevre Düzeni Planında kentsel yerleşik alanda kalmaktadır. Uşak İli 1/100.000 Ölçekli Çevre Düzeni Planı Hükümlerine göre;

III.7. Kentsel Yerleşik Alanlar: İl, ilçe, ve belde belediye sınırları içinde var olan, içinde boş alanları barındırsa da büyük oranda yapılaşmış alanlardır.

III.9. Kentsel Yerleşme Alanları: Bu planla belirlenmiş kentsel yerleşik alanlar ve kentsel gelişme alanlarını ifade eder.

#### VI.1. KENTSEL YERLEŞİM ALANLARI

Bu planda kentsel yerleşimler için yapılmış olan nüfus ataması esas alınarak, alt ölçekli planlar yapılacaktır. Ancak, alt ölçekli planlarda yer alacak nüfus, o yerleşim için bu planla getirilen toplam nüfusu aşamaz.

VI.1.1. Bu planın onayından önce onaylanmış imar planları projeksiyon nüfuslarının, Çevre Düzeni Planı'nın öngördüğü 2020 yılı nüfus projeksiyonları ile örtüştüğü ilçelerin imar planları aynen korunacaktır.

VI.1.2. Çevre Düzeni Planı'nın öngördüğü nüfusun, onaylı imar planının ön gördüğü nüfustan fazla olması halinde, var olan planlama alanı; veri tabanı ve yerinde yapılan saptama ve gözlemlere göre irdelenecektir. Bu planla kabul edilen ek nüfusu geçmemek koşulu ile irdeleme sonucuna göre belirlenecek gerekli büyüklükteki gelişme alanları, planlanacaktır.

VI.1.3. İmar planının öngördüğü nüfusun, Çevre Düzeni Planı'nın ön gördüğü nüfustan fazla olduğu saptanmış kentsel yerleşmelerde, yürürlükte bulunan imar planları ile Çevre Düzeni Planı'nın uyumunu sağlamak üzere, bu alanların doğal değerler açısından kullanılmasında sakınca olup olmadığı, tarım alanları, orman alanları, içme ve kullanma suyu kaynakları, jeolojik sakıncalı alanlar, taşkın alanları, sulama alanları, koruma alanları vb. kullanımlar açısından veri tabanı ile, ayrıca mevzuat açısından irdelenir. Bu planın öngördüğü nüfusun gereksiniminden fazla olan alanlar belirlenir.



VI.1.3.1. Fazla alanlar, plan dönemi sonrasında (2020 yılı sonrasında) kullanıma açılacak biçimde etaplanır. Etaplamaya verilen öncelik sırası, nazım ve uygulama imar planlarında belirtilir.

VI.1.3.2. Alt ölçekli planlar ilgili yönetim birimince etaplama yapılarak onaylanmadan imar planının gelişme alanlarında imar uygulaması yapılamaz.

VI.1.3.3. Bu plan ile öngörülen nüfus kabullerine 2020 yılından önce ulaşılması halinde yeni kentsel yerleşim alanı açılması için VI.1.2. maddesi uyarınca uygulama yapılacaktır.

VI.1.3.4. İmar Uygulaması görmüş olan alanların yürürlükteki planlarında verilmiş imar hakları geçerlidir.

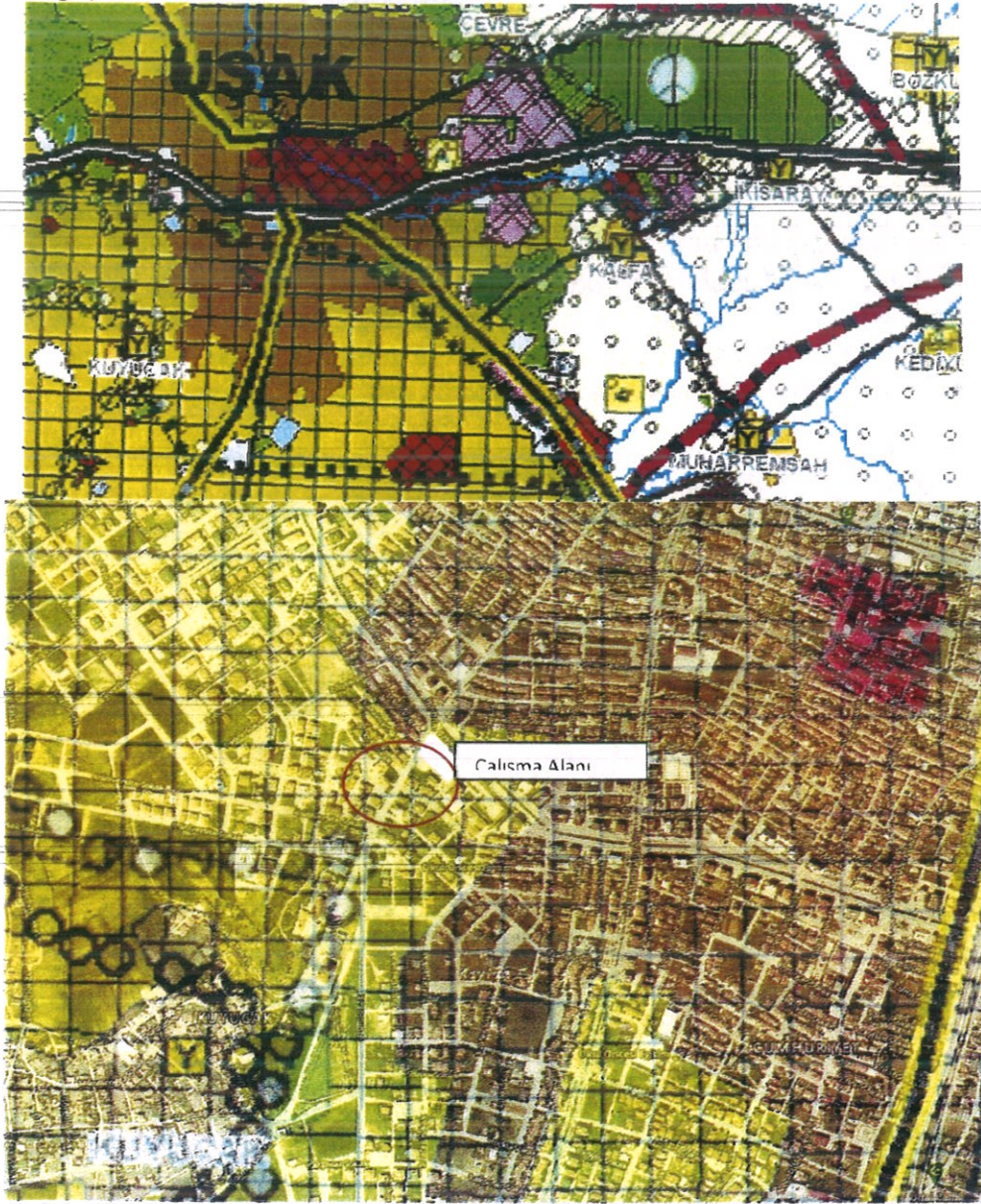

Şekil 6. Çalışma Alanı Uşak İli 1/100.000 Ölçekli Çevre Düzeni Planındaki Konumu([www.atlas.gov.tr](http://www.atlas.gov.tr))

### 3.2. Nazım İmar Planı

Bahse konu Uşak İli Merkez İlçesi Cumhuriyet Mahallesinde yer alan 2606 ada, 1 nolu parsel, mevcut 1/5.000 Ölçekli Nazım İmar Planında İlkokul Alanında kalmaktadır.



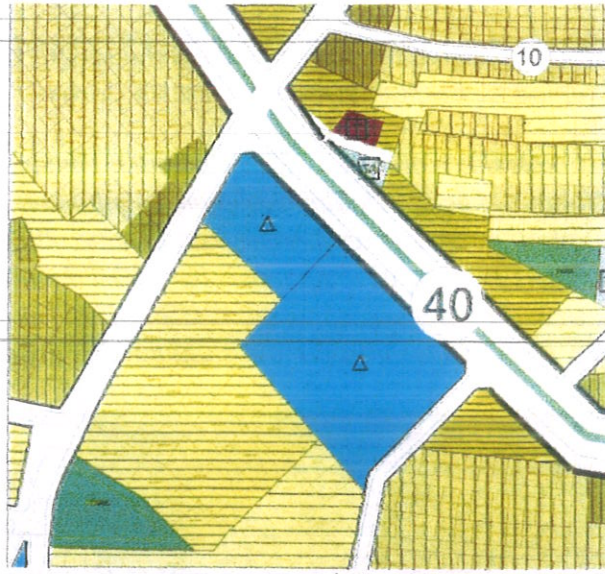

Şekil 7. Mevcut Nazım İmar Planı Durumu

### 3.3. Uygulama İmar Planı

Bahse konu Uşak İli Merkez İlçesi Cumhuriyet Mahallesi'nde yer alan 2606 ada, 1 nolu parsel, mevcut 1/1.000 Ölçekli Uygulama İmar Planında E:1.50 Yençok:24.00 nizamında "İlkokul Alanı" olarak planlıdır. Parselin kuzeyinde 40 m., batısında 18 m. ve güneyinde 10 metrelik, doğusunda ise 12 metrelik taşıt yolu bulunmaktadır.

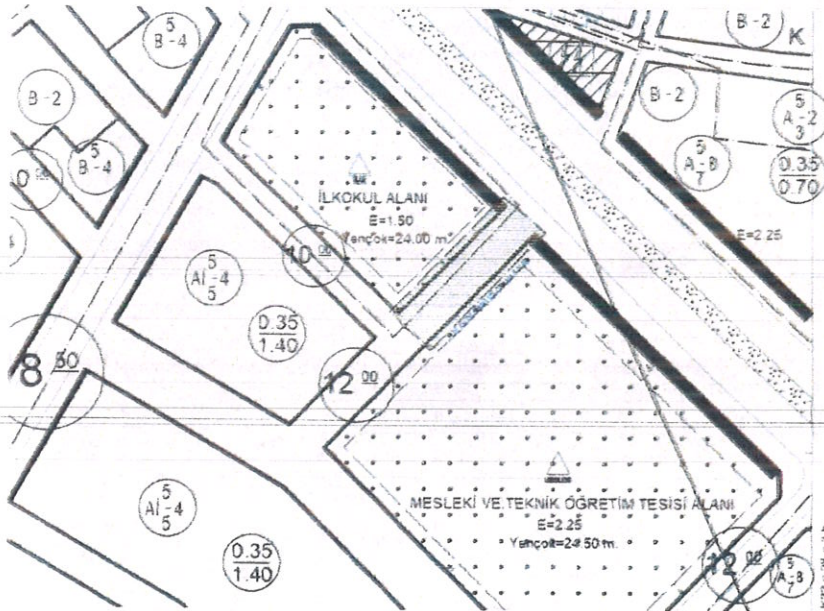

Şekil 8. Mevcut Uygulama İmar Planı Durumu

## 4. ÖNERİ İMAR PLANI DEĞİŞİKLİĞİ

### 4.1. Planın Türü, Ölçeği ve Kapsamı

Çalışma konusu 1/1000 Ölçekli Uygulama İmar Planı değişikliği, Merkez İlçe, Cumhuriyet Mahallesi, 2606 ada, 1 nolu parseli kapsamaktadır. Çalışma alanı K22c-08c-3a paftasında yer almaktadır. Planın kapsamı parselin güneydoğusunda yer alan mevcutta kullanılmayan 12 metrelik yolun kaldırılarak yaklaşık 600 metrekarelik kısmın İlkokul

Lal



Alanına eklenmesidir. Bu değişikliği yaparken 12 metrelik yolun devamının sağlanması amacıyla okulun güneyinde bulunan 10 metrelik yol 12 metre olarak genişletilmiştir.

#### 4.2. Planın Gerekçesi ve Amaçları

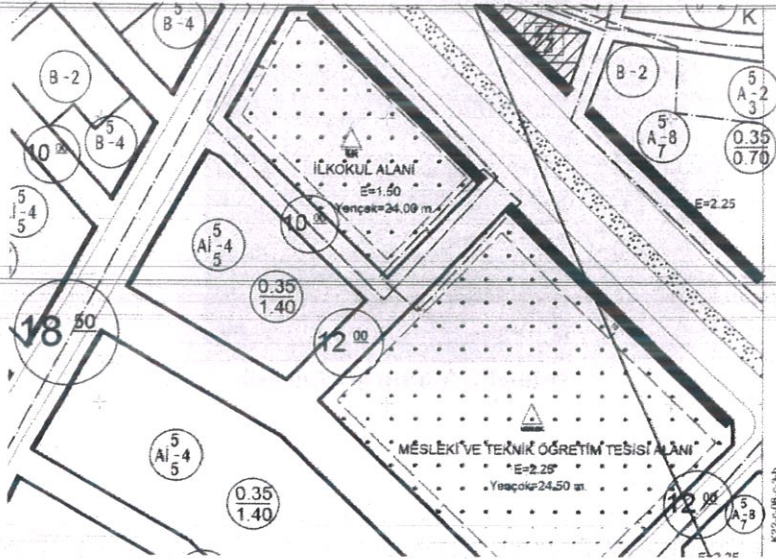

**Şekil 9. Mevcut imar planı**

Buna göre; İl Milli Eğitim Müdürlüğünün talebi üzerine; Yaşar Akar İlkokulunda bulunan alan yetersizliği nedeniyle 2606 ada 1 nolu parselin güney doğusunda bulunan 12 metrelik yolun kaldırılarak yaklaşık 600 metrekarelik kısmı İlkokul Alanına ilave edilmiş; güneyinde bulunan 10 metrelik yol 12 metre olarak genişletilmiştir. Bu durumda 4.321,18 metrekare olan İlkokul Alanı 4.921.18 metrekare olmuştur. Kaldırılan yol 40 metrelik yola çıkışı kot farkı olması sebebiyle mevcutta açık değildir ve resimlerde görüldüğü üzere mevcutta kullanılmamaktadır. Çok yoğun araç trafiğinin olduğu bir cadde olan 40 metrelik yolun kapanması düşünülen yolun çıkışı ile kavşak ile arasındaki mesafe 86 metredir.

*Lil*



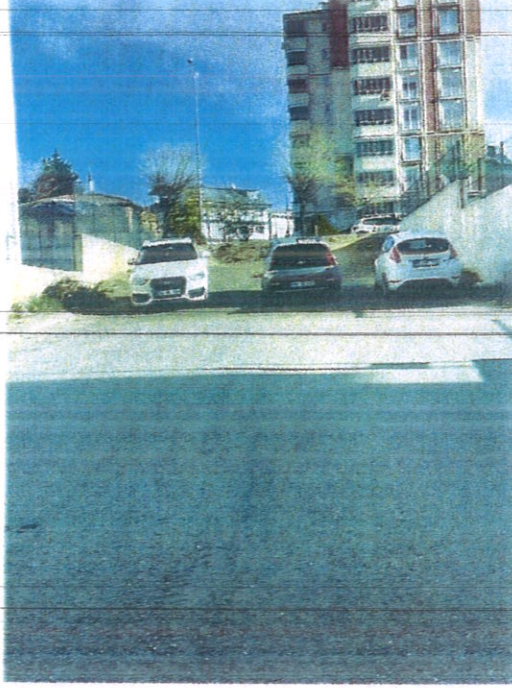

Resim1 : Alanın görüntüsü

#### 4.3. Plan Kararları

İmar planı onama sınırı yaklaşık 2.560 metrekare olup 2606 ada 1 nolu parselle 12 metrelik yol alanında kalan ve İlkokul Alanına eklenecek alan yaklaşık olarak 0.06 ha'dır. Bahse konu alanda Uşak Milli Müdürlüğü talebiyle Okul İdaresi tarafından okul bahçesi olarak kullanılacaktır.

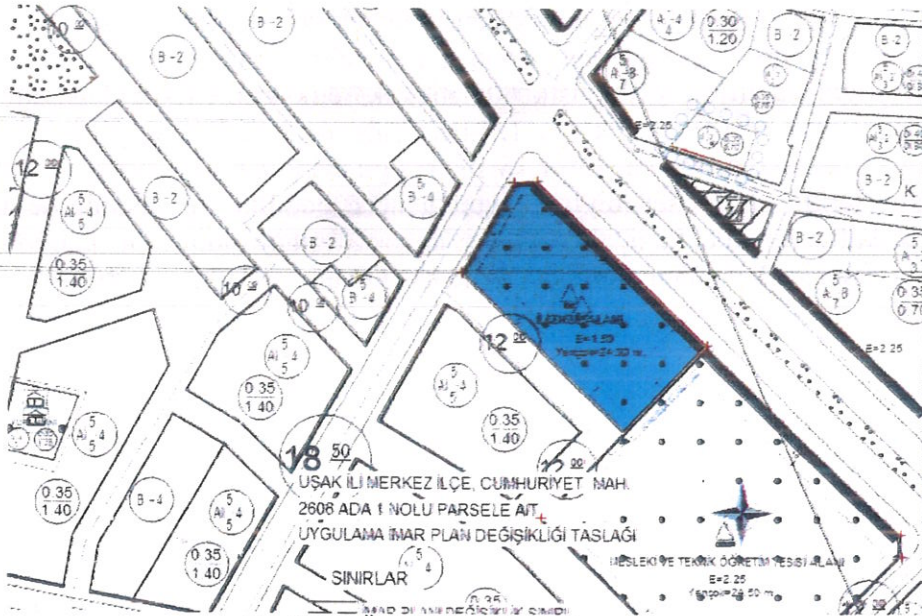

Şekil 10. Öneri Uygulama İmar Planı

Lel



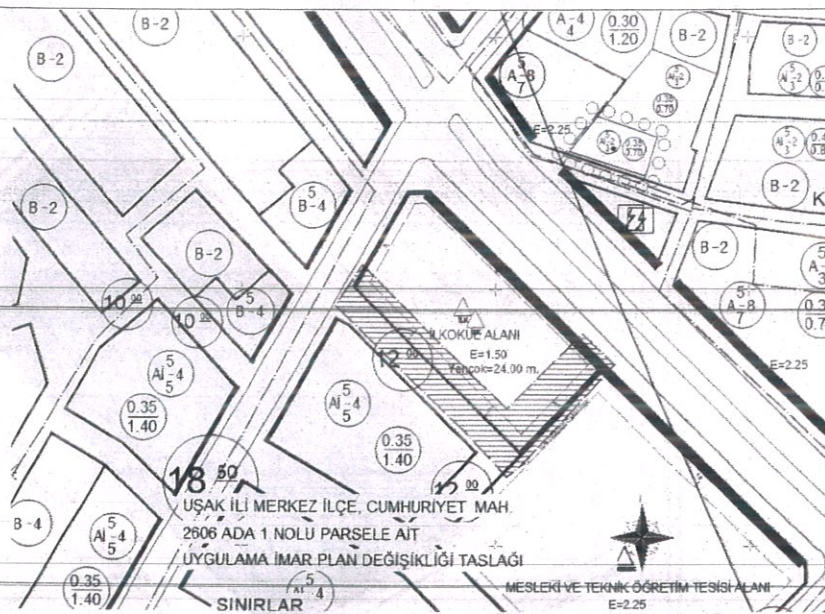

Söz konusu parselin çekme mesafeleri ve yapılaşma şartları aynı kalmış; bitişiğinde yer alan Öğretmenevi kullanımı ile birleştirilmiştir. Plan değişikliği ile ilgili olarak belirtilen Plan Notları aşağıda yer almaktadır:

## 5. PLAN NOTLARI

1. Planda Yer Almayan Hususlarda 3194 Sayılı İmar Kanunu, İlgili Yönetmelikleri ve 1/100.000 Ölçekli Çevre Düzeni Planı Hükümlerine Uyulacaktır.
2. Uşak Belediyesi Uygulama İmar Planı Plan Notları geçerlidir.
3. Erişilebilirlik İzleme ve Denetleme Yönetmeliğine göre TSE Erişilebilirlik Standartlarına ve Eğitim Asgari Tasarım Standartlarına uyulacaktır.

1/1000 Ölçekli Uygulama İmar Planı değişikliği, planlama ilke ve esaslarına, 3194 sayılı İmar Kanunu ve ilgili yönetmeliklerine uygun olarak hazırlanmıştır.

Hilal ÇETİNTAŞ  
Uşak İl Özel İdaresi  
Şehir Plancısı

**EKLER:**

- 1- Plan Öncesi-Sonrası
- 2- Tapu Kaydı
- 3- Plan Yapımı Yeterlilik Belgesi

Hilal ÇETİNTAŞ  
Şehir Plancısı



# PLAN BULUTLUK

10.04

10.04.2023

10.04.2023

10.04.2023

10.04.2023

10.04.2023

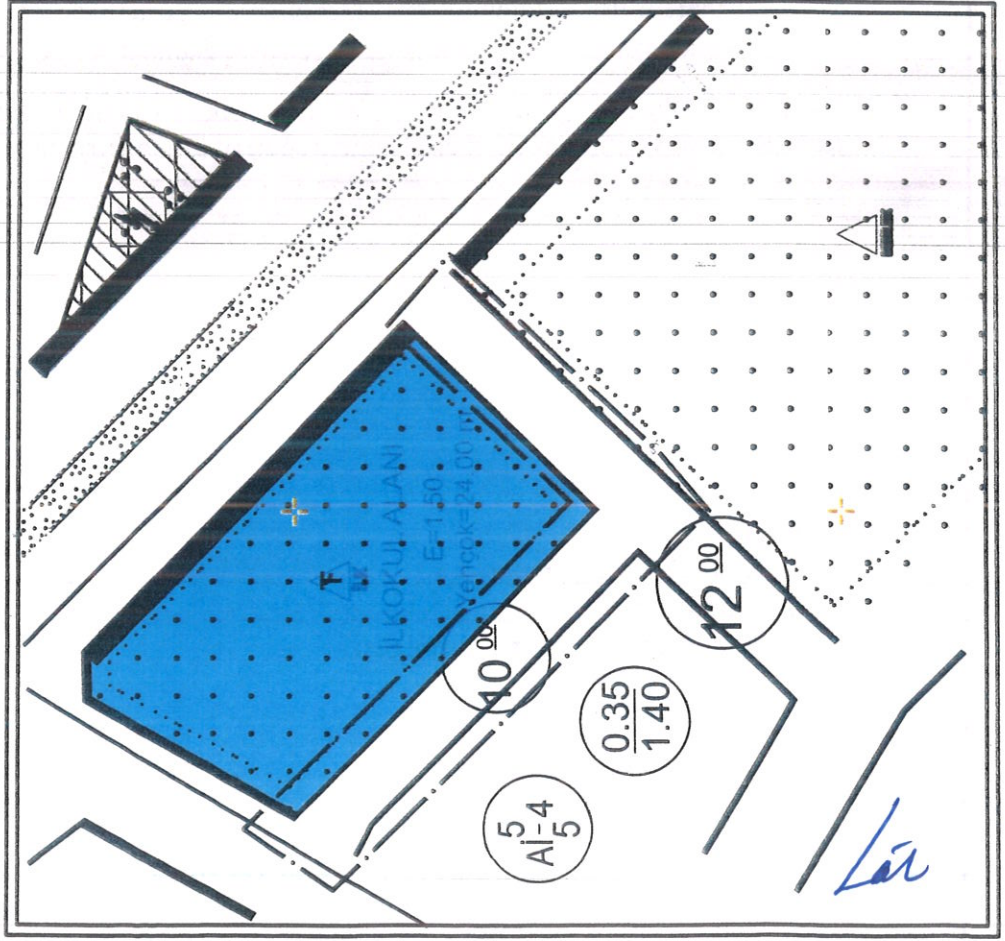

# PLAN BULUTLUK

10.04

10.04.2023

10.04.2023

10.04.2023

10.04.2023

10.04.2023

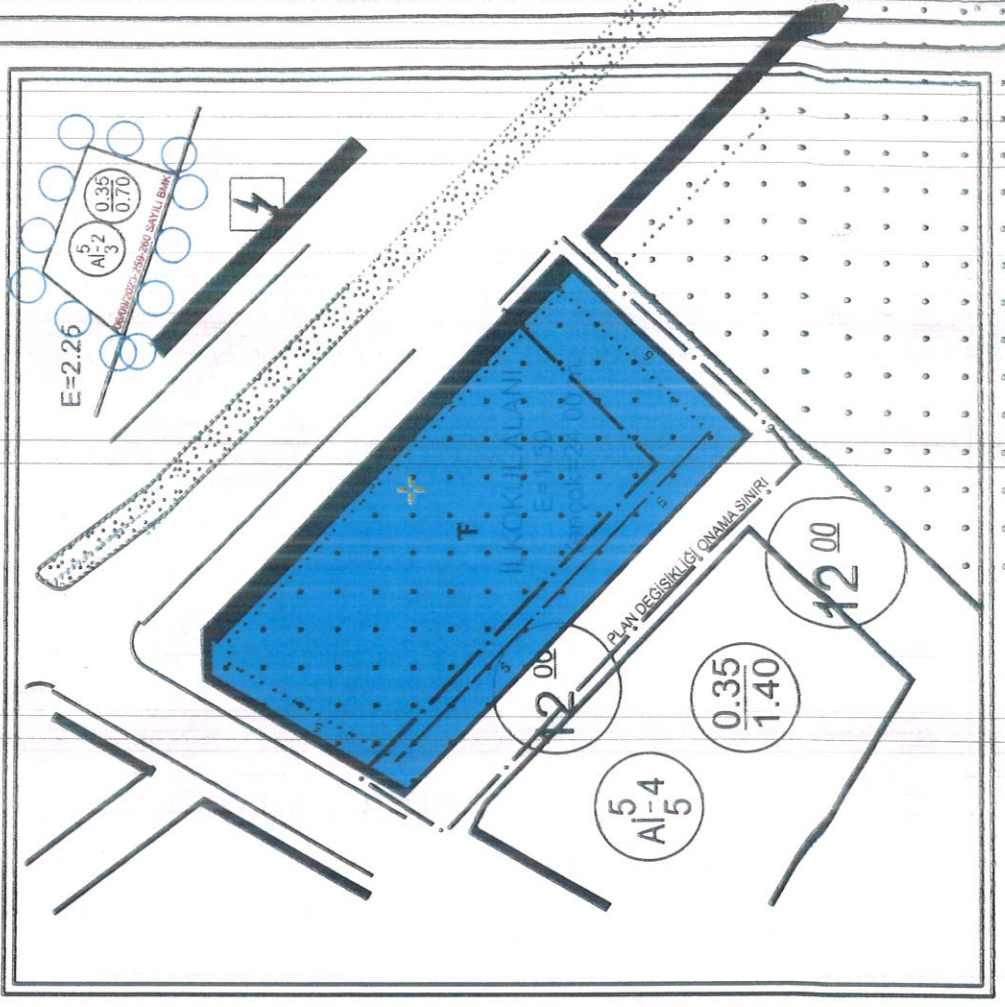



BU BELGE E-İÇİŞLERİ BİLGİ SİSTEMİ ÜZERİNDEN HİLAL ÇETİNTAŞ TARAFINDAN 18.06.2025 15:34:13 OLUŞTURULMUŞTUR.

### TAPU KAYIT BİLGİSİ

Zemin Tipi:	AnaTasınmaz	Ada/Parsel:	2606/1
Taşınmaz No	22659699	AT Yüzölçümü(m2):	4321,18
İl/ilçe	UŞAK/MERKEZ	Bağ.Böl Nitelik:	
Kurum Adı	Uşak/MERKEZ	Blok/Kat/Giriş/BBNo:	
Mahalle/Köy Adı:	CUMHURİYET M	Arsa Pay/Payda:	
Mevkii:		Ana Taşınmaz Nitelik:	ARSA
Cilt/Sayfa No:	11/1017	Kayıt Durum:	Aktif

### MÜLKİYET BİLGİLERİ

Hisse No	Malik	Eİ Birliği No	Hisse Pay/Payda	Metrekare	Toplam Metrekare	Edinme Sebebi-Tarih-Yevmiye	Terkin Sebebi-Tarih-Yevmiye
51849124	(SN:47) MALİYE HAZİNESİ VKN:6110312806	0	1.000/1.000	4321,18	4321,18	Malikin Talebiyle- 8.04.2005 00:00:00-2745	-

BU BELGE E-İÇİŞLERİ BİLGİ SİSTEMİ ÜZERİNDEN HİLAL ÇETİNTAŞ TARAFINDAN 18.06.2025 15:34:16 OLUŞTURULMUŞTUR.





T.C.  
ÇEVRE, ŞEHİRCİLİK VE İKLİM DEĞİŞİKLİĞİ BAKANLIĞI  
Mesleki Hizmetler Genel Müdürlüğü

PLAN YAPIMI YETERLİLİK BELGESİ

T.C. Kimlik No : 21538802324  
Adı Soyadı : HİLAL ÇETİNTAŞ  
Belge Grubu : B  
Sektör : Kamu  
Geçerlilik Tarihi : 5.01.2026

Yukarıda bilgileri verilen 21538802324 T.C. Kimlik No'lu HİLAL ÇETİNTAŞ 07.01.2006 tarih ve 26046 sayılı Resmi Gazete'de yayımlanan Plan Yapımını Yüklünecek Müelliflerin Yeterliliği Hakkında Yönetmelik'in 5.Maddesinde belirtilen B grubundaki planları yapmaya yetkilidir.

- Bu belge yukarıdaki "sorgulamaya esas kimlik bilgileri" ne göre E-Plan Otomasyon Sistemi'nden alınmıştır.
- Plan müellifine ait kısıtlılık ve yasaklılık durumunun plan onayını gerçekleştirecek idare tarafından güncel olarak sorgulanması gerekmektedir.



Lal